

**PRIMUS CAPITAL CORREDORES
DE BOLSA DE PRODUCTOS SpA**

Estados Financieros por el periodo comprendido entre el 14
de marzo de 2017 y el 30 de septiembre de 2017

**PRIMUS CAPITAL CORREDORES DE BOLSA
DE PRODUCTOS SpA**

CONTENIDO

Informe de los Auditores Independientes

Estado de Situación Financiera

Estado de Resultados Integrales

Estado de Cambios en el Patrimonio

Estado de Flujos de Efectivo

Notas a los Estados Financieros

M\$: Cifras expresadas en miles de pesos chilenos

PRIMUS CAPITAL CORREDORES DE BOLSA DE PRODUCTOS SpA

Estado de Situación Financiera
al 30 de septiembre de 2017

ACTIVOS	Notas	30/09/2017 M\$
Efectivo y efectivo equivalente	7	428.705
Instrumentos financieros		-
A valor razonable - Cartera propia disponible		-
Renta variable (IRV)		-
Renta fija e Intermediación Financiera (IRF e IIF)		-
A valor razonable - Cartera propia comprometida		-
Renta variable		-
Renta fija e Intermediación Financiera		-
A valor razonable - Instrumentos financieros derivados		-
A costo amortizado - Cartera propia disponible		-
A costo amortizado - Cartera propia comprometida		-
A costo amortizado - Operaciones de financiamiento		-
Operaciones de compra con retroventa sobre IRV		-
Operaciones de compra con retroventa sobre IRF e IIF		-
Otras		-
Productos		-
A valor razonable-Cartera propia disponible		-
Productos Agropecuarios		-
Títulos representativos de productos agropecuarios (TRP)		-
Facturas		-
Títulos representativos de facturas (TRF)		-
Otros		-
A valor razonable ó Cartera propia comprometida		-
Productos agropecuarios		-
Títulos representativos de productos agropecuarios		-
Otros		-
A valor razonable-Instrumentos derivados		-
A costo amortizado-Cartera propia disponible		-
Facturas		-
Títulos representativos de facturas		-
Otros		-
A costo amortizado-Cartera propia comprometida		-
A costo amortizado-Operaciones de financiamiento		-
Operaciones de compra con retroventa sobre productos agropecuarios		-
Operaciones de compra con retroventa sobre TRP		-
Otras		-
Deudores por intermediación		-
Cuentas por cobrar por operaciones de cartera propia		-
Cuentas por cobrar a partes relacionadas		-
Otras cuentas por cobrar		-
Impuestos por cobrar		-
Impuestos diferidos		-
Inversiones en sociedades		-
Intangibles		-
Propiedades, planta y equipo		-
Otros activos		-
TOTAL ACTIVOS		428.705

Las notas adjuntas forman parte integral de estos estados financieros.

PRIMUS CAPITAL CORREDORES DE BOLSA DE PRODUCTOS SpA

Estado de Situación Financiera, Continuación
al 30 de septiembre de 2017

PASIVOS Y PATRIMONIO	Notas	30/09/2017 M\$
Pasivos		
Pasivos financieros		-
A valor razonable		-
A valor razonable - Instrumentos financieros derivados		-
Obligaciones por financiamiento		-
Operaciones de venta con retrocompra sobre IRV		-
Operaciones de venta con retrocompra sobre IRF e IIF		-
Otras		-
Pasivos del mercado de productos		-
A valor razonable		-
A valor razonable-Instrumentos derivados		-
Obligaciones por financiamiento		-
Operaciones de venta con retrocompra sobre productos agropecuarios		-
Operaciones de venta con retrocompra sobre TRP		-
Otras		-
Obligaciones con bancos e instituciones financieras		-
Acreedores por intermediación		-
Cuentas por pagar por operaciones de cartera propia		-
Cuentas por pagar a partes relacionadas	15	1.102
Otras cuentas por pagar		-
Provisiones		-
Impuestos por pagar		1.242
Impuestos diferidos		-
Otros pasivos		-
Total pasivos		2.344
Patrimonio		
Capital	28	423.000
Reservas		-
Resultados acumulados		-
Resultado del ejercicio		3.361
Dividendos provisorio o participaciones		-
Total patrimonio		426.361
		-
TOTAL PASIVOS Y PATRIMONIO		428.705

Las notas adjuntas forman parte integral de estos estados financieros.

PRIMUS CAPITAL CORREDORES DE BOLSA DE PRODUCTOS SpA

Estado de Resultados Integrales
por el período comprendido entre el 14 de marzo de 2017 y
el 30 de septiembre de 2017

ESTADO DE RESULTADOS	Notas	30/09/2017 M\$
Resultado por intermediación		
Comisiones por operaciones bursátiles		-
Comisiones por operaciones extra bursátiles		-
Gastos por comisiones y servicios		-
Otras comisiones		-
Total resultado por intermediación		-
Ingresos por servicios		
Ingresos por custodia		-
Ingresos por asesorías		-
Otros ingresos por servicios		-
Total ingresos por servicios		-
Resultado de productos		
A valor razonable		-
A valor razonable-Instrumentos derivados		-
A costo amortizado		-
A costo amortizado-Operaciones de financiamiento		-
Total resultado por producto		-
Resultado por instrumentos financieros		
A valor razonable		2.506
A valor razonable ó instrumentos financieros derivados		-
A costo amortizado		-
A costo amortizado ó operaciones de financiamiento		-
Total resultado por instrumentos financieros		2.506
Resultado por operaciones de financiamiento		
Gastos por financiamiento del mercado de productos		-
Gastos por financiamiento del mercado de valores		-
Otros gastos financieros		-
Total resultado por operaciones de financiamiento		-
Gastos de administración y comercialización		
Remuneraciones y gastos de personal		-
Gastos de comercialización		-
Otros gastos de administración		(1.371)
Total gastos de administración y comercialización		(1.371)
Otros resultados		
Reajuste y diferencia de cambio		-
Resultado de inversiones en sociedades		-
Otros ingresos (gastos)	15	3.468
Total otros resultados		3.468
Resultado antes de impuesto a la renta		
Impuesto a la renta		(1.241)
UTILIDAD DEL EJERCICIO		3.361

Estado de Otros Resultados Integrales

Las notas adjuntas forman parte integral de estos estados financieros.

PRIMUS CAPITAL CORREDORES DE BOLSA DE PRODUCTOS SpA
 por el período comprendido entre el 14 de marzo de 2017 y
 el 30 de septiembre de 2017

ESTADO DE OTROS RESULTADOS INTEGRALES	Notas	30/09/2017
		M\$
Utilidad del ejercicio		
Ingresos (gastos) registrados con abono (cargo) a patrimonio		-
Revalorización de propiedades, planta y equipo		-
Activos financieros a valor razonable por patrimonio		-
Participación de otros resultados integrales de inversiones en sociedades		-
Otros ingresos (gastos) registrados con abono (cargo) a patrimonio		-
Impuesto a la renta de otros resultados integrantes		-
Total ingresos (gastos) registrados con abono (cargo) a patrimonio		-
Total resultados integrales reconocidos del ejercicio		3.361

Las notas adjuntas forman parte integral de estos estados financieros.

PRIMUS CAPITAL CORREDORES DE BOLSA DE PRODUCTOS SpA

Estado de Cambios en el Patrimonio
al 30 de septiembre de 2017

	Reservas			Resultados acumulados	Resultado del ejercicio	Dividendos provisorios o participaciones	Total
	Capital	Activos financieros a valor razonable por patrimonio	Revalorización propiedades, planta y equipos				
	M\$	M\$	M\$	M\$	M\$	M\$	M\$
Saldo inicial al 14 de marzo de 2017	-	-	-	-	-	-	-
Aumento (disminución) de capital	423.000	-	-	-	-	-	423.000
Resultados integrales del ejercicio	-	-	-	-	-	-	-
Total de ingresos (gastos) registrados con abono (cargo) a patrimonio	423.000	-	-	-	-	-	423.000
Utilidad del ejercicio	-	-	-	-	3.361	-	3.361
Transferencias a resultados acumulados	-	-	-	-	-	-	-
Dividendos o participaciones distribuidas	-	-	-	-	-	-	-
Otros ajustes a patrimonio	-	-	-	-	-	-	-
Saldo final al 30 de septiembre de 2017	423.000	-	-	-	3.361	-	423.361

Las notas adjuntas forman parte integral de estos estados financieros.

PRIMUS CAPITAL CORREDORES DE BOLSA DE PRODUCTOS SpA

Estado de Flujos de Efectivo
por el período comprendido entre el 14 de marzo de 2017 y
el 30 de septiembre de 2017

	30/09/2017 M\$
Flujo neto total del período	
Flujo neto originado por actividades de la operación	
Comisiones recaudadas (pagadas)	-
Ingreso (egreso) neto por cuenta de clientes	-
Ingreso (egreso) neto por instrumentos financieros a valor razonable del mercado de productos	-
Ingreso (egreso) neto por instrumentos financieros derivados del mercado de productos	-
Ingreso (egreso) neto por instrumentos financieros a costo amortizado del mercado de productos	-
Ingreso (egreso) neto por asesorías y custodia	-
Gastos de administración y comercialización pagados	(269)
Impuestos pagados	-
Otros ingresos (egresos) netos por actividades de la operación	-
Flujo neto originado por actividades de la operación	(269)
Flujo neto originado por actividades de financiamiento	
Ingreso (egreso) neto por pasivos del mercado de productos	-
Ingreso (egreso) neto por pasivos financieros del mercado de valores	-
Ingreso (egreso) neto por financiamiento de partes relacionadas	3.468
Aumentos de capital	423.000
Reparto de utilidades y de capital	-
Otros ingresos (egresos) netos por actividades de financiamiento	-
Flujo neto originado por actividades de financiamiento	426.468
Flujo neto originado por actividades de inversión	
Ingreso (egreso) neto por instrumentos financieros valor razonable del mercado de valores	2.506
Ingreso (egreso) neto por instrumentos financieros derivados del mercado de valores	-
Ingreso (egreso) neto por instrumentos financieros a costo amortizado del mercado de valores	-
Ingresos por ventas de propiedades, planta y equipo	-
Ingresos por ventas de inversiones en sociedades	-
Dividendos y otros ingresos percibidos de inversiones en sociedades	-
Incorporación de propiedades, planta y equipo	-
Inversiones en sociedades	-
Otros ingresos (egresos) netos de inversión	-
Flujo neto originado por actividades de inversión	2.506
Flujo neto total positivo del período	
Efecto de la variación por tipo de cambio sobre el efectivo y efectivo equivalente	
Variación neta del efectivo y efectivo equivalente	-
Saldo inicial de efectivo y efectivo equivalente	-
Saldo final de efectivo y efectivo equivalente	428.705

Las notas adjuntas forman parte integral de estos estados financieros.

PRIMUS CAPITAL CORREDORES DE BOLSA DE PRODUCTOS SpA

Notas a los Estados Financieros

Al 30 de septiembre de 2017

(1) Información General

Primus Capital Corredores de Bolsa de Productos SpA (la "Sociedad"), fue constituida según escritura pública de fecha 14 de marzo de 2017 mediante escritura pública, ante el notario Señor Alvaro González Salinas.

Primus Capital Corredores de Bolsa de Productos SpA es una sociedad por acciones, inscrita en el registro de Corredores de Bolsa de Productos que lleva la Superintendencia de Valores y Seguros, con fecha 25 de septiembre de 2017, bajo el número 19.

La Sociedad se encuentra domiciliada en Apoquindo N°3000, piso 10, Las Condes, Santiago de Chile. Su Rol Único Tributario es 76.727.442-4 y representada por el Sr. Francisco Coeymans Ossandón.

La Sociedad tiene como objeto social efectuar operaciones intermediación de productos por cuenta de terceros, en bolsas de productos, ejercer además actividades complementarias a las operaciones de intermediación de productos; siendo el negocio principal la intermediación de facturas.

El accionista de la Sociedad es Primus Capital SpA con 42.300 acciones (100%).

RUT	Razón Social	Participación	Principal Socio	Controlador
76.360.977-4	Primus Capital SpA	100%	Inmobiliaria Estrella del Sur Ltda.	Raimundo Valenzuela L.

Malla Grupo Económico:

El grupo económico al cual pertenece Primus Capital Corredores de Bolsa de Productos SpA y sus partes relacionadas se presentan de acuerdo a la siguiente estructura:

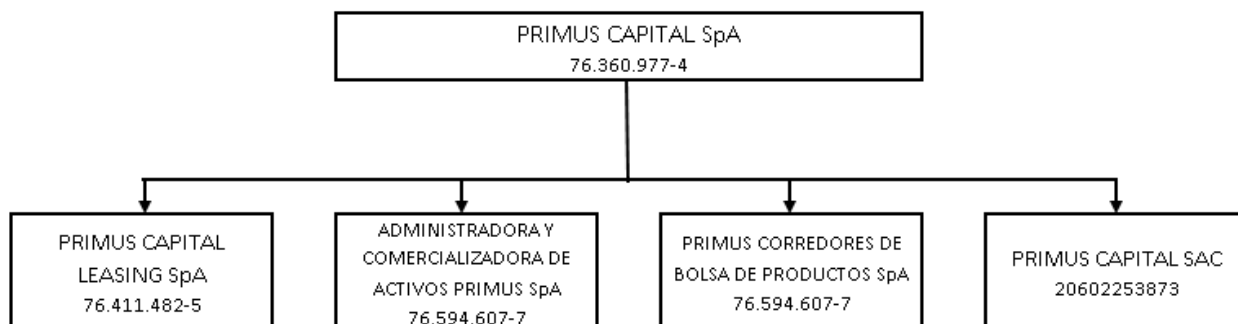

PRIMUS CAPITAL CORREDORES DE BOLSA DE PRODUCTOS SpA

Notas a los Estados Financieros

Al 30 de septiembre de 2017

(1) Información General, continuación

Debido a que la inscripción en el registro de Corredores de Bolsa de Productos fue reciente, al cierre de estos estados financieros no se han realizado negocios ni servicios por cuenta de terceros.

Negocios/Servicios por cuenta de terceros	Número de clientes no relacionados	Número de clientes relacionados
Intermediación (TRP)	-	-
Intermediación Facturas	-	-
Intermediación (TRF)	-	-
Totales	-	-

Los auditores de la Sociedad corresponden a Deloitte Touche Tohmatsu Limited.

Los presentes estados financieros fueron aprobados por el Directorio de la Sociedad el día 10 de octubre de 2017.

(2) Bases de Preparación

(a) Declaración de Cumplimiento con las NIIF

Los presentes estados financieros de Primus Capital Corredores de Bolsa de Productos SpA, han sido se preparados de acuerdo con las Normas Internacionales de Información Financiera (NIIF) adoptadas para su utilización en Chile, emitidas por International Accounting Standard Board (en adelante ñIASBö), e instrucciones de la Superintendencia de Valores y Seguros de Chile (SVS) a través de su Circular N°1.995.

PRIMUS CAPITAL CORREDORES DE BOLSA DE PRODUCTOS SpA

Notas a los Estados Financieros

Al 30 de septiembre de 2017

(2) Bases de Preparación, Continuación

(b) Período Cubierto

Para el estado de situación financiera comprende el periodo comprendido entre el 14 de marzo y el 30 de septiembre de 2017.

Para el estado de cambios en el patrimonio, estado de resultados integrales y estado de flujos de efectivo corresponde al período terminado al 30 de septiembre de 2017.

(c) Moneda Funcional y de Presentación

Las partidas incluidas en los estados financieros de la Sociedad se traducen a la moneda funcional, esto es, la moneda del entorno económico principal en que la entidad opera, utilizando el tipo de cambio vigente a la fecha de la transacción y/o a la fecha de cierre de los estados financieros.

Los estados financieros se presentan en pesos chilenos, moneda funcional de la Sociedad, de acuerdo al análisis de la norma internacional de contabilidad NIC 21. Toda información presentada en pesos chilenos ha sido redondeada a la unidad de mil más cercana.

Los saldos de los activos y pasivos que se presenten en moneda extranjera y en unidades de fomento, serán convertidos a pesos chilenos de acuerdo a las paridades vigentes al cierre de cada ejercicio.

(d) Hipótesis de Negocio en Marcha

La Sociedad al elaborar estos estados financieros evaluó la capacidad que tiene para continuar en funcionamiento. La gerencia de la Sociedad no estima que existan incertidumbres importantes, relativas a eventos o condiciones que puedan aportar dudas significativas sobre la posibilidad de que la Sociedad siga con sus funciones normales.

(e) Reclasificaciones Significativas

La Sociedad ha elaborado por primera vez estados financieros, para efecto de inscripción, con el formato definido por la Superintendencia de Valores y Seguros para la aplicación de la NIIF.

Al ser por lo tanto el primer reporte, no hay análisis comparativo con años anteriores; no existiendo reclasificaciones en los estados financieros de la Sociedad.

PRIMUS CAPITAL CORREDORES DE BOLSA DE PRODUCTOS SpA

Notas a los Estados Financieros

Al 30 de septiembre de 2017

(3) Resumen de Principales Políticas Contables

A continuación se presentan las principales políticas contables que la Sociedad ha definido como obligatoria, de cumplimiento a la circular N° 1.995.

(a) Bases de Medición

Los estados financieros, de Primus Capital Corredores de Bolsa de Productos SpA, para efectos de inscripción, han sido preparados sobre la base del costo histórico.

(b) Aplicación de Nuevas Normas Emitidas Vigentes y no Vigentes

Normas e interpretaciones que han sido emitidas pero su fecha de aplicación aún no está vigente:

Nuevas NIIF	Fecha de aplicación obligatoria
NIIF 9, <i>Instrumentos Financieros</i>	Períodos anuales iniciados en o después del 1 de enero de 2018
NIIF 15, <i>Ingresos procedentes de contratos con clientes</i>	Periodos anuales iniciados en o después del 1 de enero de 2018
Enmiendas a NIIF	Fecha de aplicación obligatoria
Venta o Aportación de activos entre un Inversionista y su Asociada o Negocio Conjunto (enmiendas a NIIF 10 y NIC 28)	Fecha de vigencia aplazada indefinidamente
Reconocimiento de activos por impuestos diferidos por pérdidas no realizadas (enmiendas a NIC 12)	Períodos anuales iniciados en o después del 1 de enero de 2017
Iniciativa de Revelación (enmiendas a NIC 7)	Periodos anuales iniciados en o después del 1 de enero de 2017
Aclaración a la NIIF 15 <i>öIngresos procedentes de contratos con clientesö</i>	Periodos anuales iniciados en o después del 1 de enero de 2018
Clasificación y medición de transacciones de pagos basados en acciones (enmiendas a NIIF 2)	Periodos anuales iniciados en o después del 1 de enero de 2018
Transferencias de propiedades de Inversión (enmiendas a NIC 40)	Periodos anuales iniciados en o después del 1 de enero de 2018
Mejoras anuales ciclo 2014-2016 (enmiendas a NIIF 1, NIIF 12 y NIC 28)	Las enmiendas a NIIF 1 y NIC 28 son efectivas para periodos anuales iniciados en o después del 1 de enero de 2018. La enmienda a la NIIF 12 para periodos anuales iniciados en o después del 1 de enero de 2017
Nuevas Interpretaciones	Fecha de aplicación obligatoria
CINIIF 22 Operaciones en moneda extranjera y consideración anticipada	Periodos anuales iniciados en o después del 1 de enero de 2018

La Administración de la Sociedad ha evaluado la aplicación de estas normas y enmiendas y no ha identificado efectos contables significativos en los estados financieros.

PRIMUS CAPITAL CORREDORES DE BOLSA DE PRODUCTOS SpA

Notas a los Estados Financieros

Al 30 de septiembre de 2017

(3) Resumen de Principales Políticas Contables, Continuación

(c) *Efectivo y Efectivo Equivalente*

El efectivo y equivalente de efectivo incluyen el efectivo en caja y los saldos en cuentas corrientes bancarias, además de inversiones de corto plazo utilizadas en la administración de excedentes de efectivo, fácilmente convertibles y sin riesgo de pérdida de valor.

(d) *Activos Financieros a Valor Razonable del Mercado de Productos*

Se entiende por valor razonable de un activo en una fecha dada, al monto por el cual dicho activo podría ser intercambiado en esa fecha, entre dos partes, independientes y con toda la información disponible, que actúen libre y prudentemente. La referencia más objetiva y habitual del valor razonable de un activo es el precio que se pagaría por él en un mercado organizado y transparente (precio de cotización o precio de mercado).

Un mercado es activo cuando se encuentra disponible, fácil y regularmente los precios cotizados, los que se producen sobre una base independiente y representa transacciones reales.

Cuando no existe un precio de mercado para determinar el monto de valor razonable de un determinado activo, se determina en base a una técnica de valorización para lo cual, se recurre para estimar su valor razonable al establecido en transacciones recientes de instrumentos análogos.

En los casos en que no es posible determinar el valor razonable de un activo financiero, este se valoriza a su costo amortizado.

(e) *Activos Financieros a Valor Razonable del Mercado de Valores*

Los activos serán valorizados de acuerdo a Nota 3 (d).

(e) *Activos a Costo Amortizado del Mercado de Productos*

Se entiende por costo amortizado al costo de adquisición de un activo financiero menos los costos incrementales (en más o menos según sea el caso) por la parte imputada sistemáticamente a las cuentas de pérdida y ganancias de la diferencia entre el monto inicial y el correspondiente valor de reembolsos al vencimiento

En el caso de los activos financieros, el costo amortizado incluye, además las correcciones a su valor originadas por el deterioro que hayan experimentado. En el caso de instrumentos financieros, la parte imputada sistemáticamente a las cuentas de pérdidas y ganancias se registra por el método de tasa efectiva.

El método de interés efectivo es el tipo de actualización que iguala el valor de un instrumento financiero a la totalidad de sus flujos de efectivo estimados por todos los conceptos a lo largo de su vida remanente.

PRIMUS CAPITAL CORREDORES DE BOLSA DE PRODUCTOS SpA

Notas a los Estados Financieros

Al 30 de septiembre de 2017

(3) Resumen de Principales Políticas Contables, Continuación

(f) *Activos Financieros a Costo Amortizado del Mercado de Valores*

Los activos serán valorizados de acuerdo a Nota 3 (e).

(g) *Deudores por Intermediación*

Son aquellas transacciones generadas producto de la intermediación de compra por cuenta de clientes, por aquellos instrumentos financieros transados en la Bolsa de Productos, estos son registrados el día de su asignación por el monto de la facturación, siendo liquidados en la fecha de vencimiento o de pago efectivo.

Los deudores por intermediación, como parte de la transacción incorporan aquellas comisiones y derechos de bolsa por cobrar a las contrapartes de la intermediación. Además en este rubro se incorpora el diferencial entre el valor futuro girado anticipadamente y el valor de la operación a la fecha de la transacción.

(h) *Inversiones en Sociedades*

La Sociedad valorizará las inversiones en otras sociedades de acuerdo a su valor patrimonial, dando reconocimiento a los resultados de la inversión sobre base devengada patrimonial, con efecto en resultados.

(i) *Propiedades, Planta y Equipo*

Los elementos incluidos en Propiedades, planta y equipos, se contabilizan utilizando el modelo del costo. El modelo del costo es un método contable en el cual las propiedades, planta y equipos se registran al costo menos su depreciación acumulada y menos las pérdidas acumuladas por deterioro de valor.

El costo incluye los gastos directamente atribuibles a la adquisición de los bienes.

Los costos posteriores, de reemplazar una parte del activo se incluyen en el valor del activo inicial o se reconocen como un activo separado, sólo cuando es probable que los beneficios económicos futuros asociados con los elementos de las propiedades, plantas y equipos, vayan a fluir a la Sociedad y el costo del elemento pueda determinarse de forma fiable. El valor del componente sustituido se da de baja contablemente.

Los gastos de mantención, conservación y reparación se imputan a resultados, siguiendo el principio devengado, como costo del ejercicio en que se incurran.

PRIMUS CAPITAL CORREDORES DE BOLSA DE PRODUCTOS SpA

Notas a los Estados Financieros

Al 30 de septiembre de 2017

(3) Resumen de Principales Políticas Contables, Continuación

(j) *Propiedades, Planta y Equipo, continuación*

Los elementos de Propiedades, planta y equipos se depreciarán usando el método lineal en resultados con base en las vidas útiles estimadas de cada componente. Las cuales se detallan a continuación:

Instalaciones	10 años
Vehículos	7 años
Muebles	6 años
Equipos de audio y comunicacionales	6 años
Equipo computacional	3 años

Los métodos de depreciación, vidas útiles y valores residuales son revisados en cada ejercicio y se ajustan si es necesario.

La utilidad o pérdida resultante de la enajenación o el retiro de un activo se calcula como la diferencia entre el precio de venta y el valor libro del activo, y se reconoce en cuentas de resultados.

La Sociedad aplica test de deterioro cuando existan indicios de que el valor libro excede el valor recuperable de los activos de Propiedades, planta y equipos.

Los costos de adquisición y desarrollo que se incurran en relación con los sistemas informáticos se registran con cargo a ñIntangiblesö de los estados financieros.

PRIMUS CAPITAL CORREDORES DE BOLSA DE PRODUCTOS SpA

Notas a los Estados Financieros

Al 30 de septiembre de 2017

(3) Resumen de Principales Políticas Contables, Continuación

(k) *Activos Intangibles*

Los costos de adquisición y desarrollo que se incurran en relación con los sistemas informáticos se registran con cargo a *Intangibles* de los estados financieros.

Los activos intangibles son adquiridos separadamente y a través de acuerdos contractuales, y son medidos al costo de adquisición.

Después del reconocimiento inicial, los activos intangibles son registrados al costo menos cualquier amortización acumulada y cualquier pérdida acumulada por deterioro.

La amortización de los sistemas informáticos se realiza linealmente.

Las vidas útiles de los activos intangibles de la Sociedad, correspondientes a licencias son señaladas como finitas, razón por la cual, se han establecido los siguientes plazos de amortización:

Licencias	3 años
Software	3 años

Los costos de mantenimiento de los sistemas informáticos se registran con cargo a los resultados del ejercicio en que se incurran.

La Sociedad aplicará test de deterioro cuando existan indicios de que el valor libro excede el valor recuperable del activo intangible.

(l) *Transacciones y Saldos en Moneda Extranjera*

A la fecha de los presentes estados financieros, la Sociedad no presenta transacciones ni saldos en moneda extranjera.

PRIMUS CAPITAL CORREDORES DE BOLSA DE PRODUCTOS SpA

Notas a los Estados Financieros

Al 30 de septiembre de 2017

(3) Resumen de Principales Políticas Contables, Continuación

(m) *Deterioro de Activos*

(i) Pérdidas por deterioro de valor de los activos financieros

Un activo financiero será evaluado en cada fecha de presentación para determinar si existe evidencia objetiva de deterioro. Un activo financiero está deteriorado si existe evidencia objetiva que uno o más eventos han tenido un negativo efecto en los flujos de efectivo futuros del activo.

Una pérdida por deterioro en relación con activos financieros registrados al costo amortizado, se calcula como la diferencia entre el importe en libros del activo y el valor actual de los flujos de efectivo futuros estimados, descontados al tipo de interés efectivo.

Los activos financieros individualmente significativos serán examinados individualmente para determinar su deterioro. Los activos financieros restantes serán evaluados colectivamente en grupos que comparten características de riesgo crediticio similares.

(ii) Deterioro de valor de los activos no financieros

Todas las pérdidas por deterioro deben ser reconocidas en resultados. Cualquier pérdida acumulada en relación con un activo financiero reconocido anteriormente en el patrimonio es transferido al resultado.

El reverso de una pérdida por deterioro ocurre sólo si éste puede ser relacionado objetivamente con un evento ocurrido después de que éste fue reconocido.

En el caso de los activos financieros registrados al costo amortizado, el reverso es reconocido en el resultado. En el caso de los activos financieros que son títulos de renta variable, el reverso es reconocido directamente en patrimonio.

La Sociedad evaluará en la fecha de cada balance si existe evidencia objetiva de que un activo no financiero medido a costo amortizado o un grupo de activos financieros puedan haber sufrido pérdidas por deterioro. Un activo financiero o grupo de activos no financieros está deteriorado (y se reconoce la pérdida respectiva), sólo si existe evidencia objetiva de deterioro como resultado de uno o más eventos ocurridos después del reconocimiento inicial del activo y dichos eventos tienen un impacto en los flujos futuros del activo que pueda ser medido confiablemente.

El monto en libros de los activos no financieros de la Sociedad, excluyendo, impuestos diferidos, son revisados en cada fecha de presentación para determinar si existe algún indicio de deterioro. Si existen tales indicios, entonces se estima el monto a recuperar del activo.

PRIMUS CAPITAL CORREDORES DE BOLSA DE PRODUCTOS SpA

Notas a los Estados Financieros

Al 30 de septiembre de 2017

(3) Resumen de Principales Políticas Contables, Continuación

(m) *Deterioro de Activos, continuación*

El monto recuperable de un activo o unidad generadora de efectivo, es el mayor valor entre su valor en uso y su valor razonable, menos los costos de venta. Para determinar el valor en uso, se descuentan los flujos de efectivo futuros estimados a su valor actual usando una tasa de descuento antes de impuesto, que refleja las valoraciones actuales del mercado sobre el valor temporal del dinero y los riesgos específicos que puede tener en el activo.

Para propósitos de evaluación del deterioro, los activos son agrupados en un pequeño grupo de activos que generan flujos de entrada de efectivo provenientes del uso continuo, los que son independientes de los flujos de entrada de efectivo de otros activos o grupos de activos (la unidad generadora de efectivo).

Una pérdida por deterioro es reconocida, si el monto en libro de un activo o su unidad generadora de efectivo sobrepasa su monto recuperable. Las pérdidas por deterioro son reconocidas en resultados.

(n) *Acreedores por Intermediación*

Corresponden a las operaciones de intermediación, por operaciones de compraventa de instrumentos del mercado de productos por cuentas de clientes, estos se registran el día de su asignación y permanecen un corto plazo hasta el día de su pago efectivo.

(o) *Pasivos a Valor Razonable del Mercado de Productos*

Los pasivos serán valorizados de acuerdo a Nota 3 (d).

(p) *Pasivos Financieros a Valor Razonable del Mercado de Valores*

Los pasivos serán valorizados de acuerdo a Nota 3 (e).

(q) *Pasivos a Costo Amortizado del Mercado de Productos*

Los pasivos serán valorizados de acuerdo a Nota 3 (f).

PRIMUS CAPITAL CORREDORES DE BOLSA DE PRODUCTOS SpA

Notas a los Estados Financieros

Al 30 de septiembre de 2017

(3) Resumen de Principales Políticas Contables, Continuación

(r) *Pasivos Financieros a Costo Amortizado del Mercado de Valores*

Los pasivos serán valorizados de acuerdo a Nota 3 (g).

(s) *Impuesto a la Renta e Impuestos Diferidos*

El gasto por impuesto a la renta representa la suma del gasto por impuesto a la renta del ejercicio y el gasto neto, de activos y pasivos por impuestos diferidos.

El gasto por impuesto a la renta del ejercicio se calcula mediante la suma del impuesto a la renta que resulta de la aplicación de la tasa impositiva vigente sobre la base imponible del ejercicio, más la variación de los activos y pasivos por impuestos diferidos.

Los activos y pasivos por impuestos diferidos incluyen las diferencias temporarias que se identifican como aquellos importes que se estima Primus Capital Corredores de Bolsa de Productos SpA pagará o recuperará por las diferencias entre el valor financiero de activos y pasivos y su valor tributario, así como las pérdidas tributarias vigentes y otros créditos tributarios.

Por su parte, los activos por impuestos diferidos, identificados con diferencias temporarias sólo se reconocen en el caso de que se considere probable que la Sociedad va tener en el futuro suficientes ingresos tributarios contra las que se puedan hacer efectivas.

El gasto por impuesto a la renta representa la suma del gasto por impuesto a la renta del ejercicio y el gasto neto, de activos y pasivos por impuestos diferidos.

Por su parte, los activos por impuestos diferidos, identificados con diferencias temporarias sólo se reconocen en el caso de que se considere probable que la Sociedad va tener en el futuro suficientes ingresos tributarios contra las que se puedan hacer efectivas.

El 29 de septiembre de 2014, fue promulgada la Ley de Reforma Tributaria, la cual entre otros aspectos, define el régimen tributario por defecto que le aplica a la Sociedad, la tasa de impuesto de primera categoría que por defecto se aplicarán en forma gradual a las empresas entre 2014 y 2018 y permite que las sociedades puedan además optar por uno de los dos regímenes tributarios establecidos como Atribuido o Parcialmente Integrado, quedando afectos a diferentes tasas de impuestos a partir del año 2017.

PRIMUS CAPITAL CORREDORES DE BOLSA DE PRODUCTOS SpA

Notas a los Estados Financieros

Al 30 de septiembre de 2017

(3) Resumen de Principales Políticas Contables, Continuación

(s) *Impuesto a la Renta e Impuestos Diferidos, continuación*

El régimen Atribuido aplica a los empresarios individuales, empresas individuales de responsabilidad limitada, comunidades y sociedades de personas cuando éstas últimas estén formadas exclusivamente por personas naturales domiciliadas y residentes en Chile; y el régimen Parcialmente Integrado, aplica al resto de los contribuyentes, tales como sociedades anónimas abiertas y cerradas, sociedades por acciones o sociedades de personas cuyos socios no sean exclusivamente personas naturales domiciliadas o residentes en Chile.

El régimen tributario que por defecto la Sociedad estará sujeta a partir del 1 de enero de 2017 es el Parcialmente Integrado.

El impuesto diferido se mide empleando las tasas fiscales que se espera sean de aplicación a las diferencias temporarias en el período en el que se reversen usando tasas fiscales que por defecto les aplican a la fecha de balance, tal como se indica a continuación:

Años	%
2017	25,5
2018	27,0

(t) *Provisiones*

Corresponderán a saldos acreedores que cubren obligaciones presentes a la fecha del balance surgidas como consecuencia de sucesos pasados de los que pueden derivarse obligaciones explícitas o implícitas concretas en cuanto a su naturaleza y estimables en cuanto a su importe.

La Sociedad reconocerá todas las provisiones significativas con respecto a las cuales se estima que la probabilidad de que se tenga que pagar la obligación es más que probable, pero de la cual exista incertidumbre acerca de su cuantía o vencimiento.

PRIMUS CAPITAL CORREDORES DE BOLSA DE PRODUCTOS SpA

Notas a los Estados Financieros

Al 30 de septiembre de 2017

(3) Resumen de Principales Políticas Contables, Continuación

(u) *Reconocimiento de Ingresos*

La Sociedad reconoce sus ingresos cuando el valor de los mismos se puede valorar con fiabilidad, es probable que los beneficios económicos futuros vayan a fluir a la entidad, tal y como se describe a continuación, no se considera que sea posible valorar el valor de los ingresos con fiabilidad hasta que no se han resuelto todas las contingencias relacionadas con la prestación de un determinado servicio. Por lo tanto, los ingresos de la operación son los siguientes:

(i) Ingresos por intermediación

ÉSe transfiere al comprador los riesgos y beneficios importantes de la propiedad de los valores, con independencia de la cesión o no del título.

ÉLa Sociedad no retiene ninguna clase de implicancia gerencial, en el grado generalmente asociado con la propiedad, ni el control efectivo sobre los valores vendidos.

ÉEl importe de los ingresos puede cuantificarse confiablemente.

ÉEs probable que los beneficios económicos relacionados con la transacción fluirán a la Compañía.

É Los costos incurridos o por incurrir respecto a la transacción pueden cuantificarse confiablemente.

ÉLos ingresos son reconocidos en resultados cuando se devengan.

(ii) Reconocimiento de ingresos por comisiones

Las comisiones por los servicios de intermediación por la compra y venta de valores en el mercado bursátil, son reconocidas como ingresos en la misma fecha de la operación.

Estas comisiones además se encuentran afectas a IVA, las cuales son facturadas y enviadas a las contrapartes cada vez que se realiza la operación.

(iii) Reconocimiento de ingresos por intereses y dividendos

Los intereses son reconocidos utilizando el método de la tasa de interés efectiva y los dividendos se reconocen en la fecha en que se establezca el derecho accionista a recibir el pago.

(v) *Costos por Financiamiento del Mercado de Productos*

Son costos por financiamiento los intereses y otros costos en los que la Sociedad puede incurrir, que están relacionados con los fondos que ha tomado prestados. El gasto por intereses se calcula utilizando el método de la tasa de interés efectiva, entendiendo como tal, la tasa de descuento que iguala exactamente los flujos de efectivo por pagar estimados a lo largo de la vida esperada del instrumento del mercado de productos (o, cuando sea adecuado, en un periodo más corto) con el importe neto en libros del pasivo financiero.

PRIMUS CAPITAL CORREDORES DE BOLSA DE PRODUCTOS SpA

Notas a los Estados Financieros

Al 30 de septiembre de 2017

(3) Resumen de Principales Políticas Contables, Continuación

(w) *Costos por Financiamiento del Mercado de Valores*

Para los costos por financiamiento del mercado de valores se considerarán los mismos criterios mencionados en Nota 3 (v).

(x) *Reajuste y Diferencia de Cambio*

La Administración de la Sociedad, ha definido como moneda funcional el peso chileno. Consecuentemente, las operaciones en otras divisas distintas al peso chileno y aquellas operaciones efectuadas en unidades reajustables, tales como la UF, UTM, IPC, etc., se consideraran denominadas en moneda extranjera y/o unidades de reajustables, respectivamente y se registran según los tipos de cambio y/o los valores de cierre vigentes en las fechas de las respectivas operaciones.

Para la preparación de los estados financieros, los activos y pasivos monetarios denominados en monedas extranjeras y/o en unidades reajustables, se convierten según los tipos de cambio y/o los valores de cierre vigentes a la fecha de los respectivos estados financieros. Las utilidades o pérdidas generadas se imputan directamente contra la cuenta de pérdidas y ganancias.

Los activos y pasivos en moneda extranjera y aquellos pactados en unidades de fomento, serán traducidos a moneda nacional, de acuerdo a los valores de conversión de estas unidades monetarias vigentes al cierre de cada período informados por el Banco Central de Chile.

(y) *Capital Emitido*

Las acciones ordinarias se clasifican como patrimonio neto.

Los costos incrementales directamente atribuibles a la emisión de nuevas acciones u opciones se presentan en el patrimonio neto como una deducción, neta de impuestos, de los ingresos obtenidos.

PRIMUS CAPITAL CORREDORES DE BOLSA DE PRODUCTOS SpA

Notas a los Estados Financieros

Al 30 de septiembre de 2017

(3) Resumen de Principales Políticas Contables, Continuación

(z) *Beneficios a los Empleados*

Las obligaciones por beneficios a los empleados corresponden a corto plazo, son medidas en base no descontada y son reconocidas como gasto a medida que el servicio relacionado se provea.

(i) Vacaciones del personal

La Sociedad reconoce el gasto por vacaciones del personal mediante el método del devengo y se registra a su valor nominal.

(ii) Bonos de resultado

Se reconoce un gasto por este concepto cuando existe la decisión impartida por el Directorio de que dicho bono sea otorgado como premio de estímulo extraordinario. La Sociedad reconoce una obligación cuando se pueda realizar una estimación fiable y no existe incertidumbre del período en que se liquidará, ni del monto. Este bono es registrado a su valor nominal.

(aa) *Transacciones con Partes Relacionadas*

La Sociedad revela en notas a los estados financieros las transacciones y saldos con partes relacionadas, informando separadamente las transacciones con influencia significativa o que tengan participación en la Sociedad, el personal clave de la administración y otras partes relacionadas con la Sociedad.

Transacciones con partes relacionadas es toda transferencia de recursos, servicios u obligaciones entre partes relacionadas, con independencia de que se cobre o no un precio.

Las transacciones con partes relacionadas, están de acuerdo a los contratos respectivos y se efectuaron a las condiciones prevalecientes en el mercado, para operaciones similares.

Las transacciones que la Sociedad mantiene con sus partes relacionadas, corresponden principalmente a cuentas corrientes y honorarios por servicios.

Todos los saldos vigentes con estas partes relacionadas, son valorizados en condiciones de independencia mutua y deben ser liquidados en efectivo dentro del período establecido. Ninguno de los saldos está garantizado y corresponden exclusivamente a operaciones del giro, sometidas a los procesos de negocio de la Sociedad.

PRIMUS CAPITAL CORREDORES DE BOLSA DE PRODUCTOS SpA

Notas a los Estados Financieros

Al 30 de septiembre de 2017

(4) **Gestión del Riesgo Financiero**

Desde la perspectiva de Primus Capital Corredores de Bolsa de Productos SpA. la gestión del riesgo considera los riesgos operacionales, tecnológicos y legales-normativos. Y al igual que el riesgo financiero serán mitigados mediante políticas internas.

La gestión del riesgo será administrada por la Gerencia de Finanzas, de acuerdo con las directrices de la Gerencia General y del Directorio de la Sociedad. Esta gerencia identifica, evalúa y cubre los riesgos en un trabajo conjunto con las áreas operativas y comerciales de la Sociedad.

Las políticas de administración de riesgo de la Sociedad serán establecidas con el objeto de identificar y analizar los riesgos enfrentados, fijar límites y controles de riesgo adecuados, y para monitorear los riesgos y el cumplimiento de los límites. Se revisan regularmente las políticas y los sistemas de administración de riesgo a fin de reflejar los cambios en las condiciones de mercado y en las actividades. La Sociedad, a través de sus normas y procedimientos de administración, pretende desarrollar un ambiente de control disciplinado y constructivo en el que todos los empleados entiendan sus roles y obligaciones.

(a) **Factores riesgo financiero**

(i) **Riesgo de crédito/contraparte** Corresponde al riesgo de incumplimiento de los deudores y contrapartes de la Corredora y el riesgo de pérdida de valor de los activos, debido a un deterioro en la calidad de crédito de estos últimos, derivado de las transacciones de la Corredora con emisores de instrumentos financieros. La exposición al riesgo posee relación directa con la calidad crediticia de los participantes en las operaciones de la Corredora.

(ii) **Riesgo de mercado**

El riesgo de mercado es aquel donde el valor justo de los flujos de efectivo futuro de un instrumento financiero pueda fluctuar debido a cambios en los precios de mercado. Tales precios comprenden tres tipos de riesgos: riesgo de tasa de interés, riesgo de tipo de cambio y otros riesgos de precio. Los instrumentos financieros afectados por el riesgo de mercado incluyen las cuentas por pagar con proveedores, los instrumentos financieros y las cuentas por cobrar por operaciones comerciales.

La Sociedad no posee activos financieros; tampoco activos en moneda distintas al peso chileno eliminando el riesgo por fluctuación de tipo de cambio.

(iii) **Riesgo de liquidez**

El riesgo de liquidez deriva de la incapacidad para obtener los fondos necesarios para asumir el flujo de pago de sus obligaciones, sin incurrir en pérdidas significativas. Se debe procurar contar siempre con los recursos líquidos necesarios para afrontar los compromisos financieros. Los flujos de pago de la Sociedad pueden variar en forma importante en tiempo y monto, pudiendo afectar la capacidad de la sociedad para cumplir oportunamente estas obligaciones o significar costos relevantes por los mayores fondos líquidos disponibles que la Sociedad debe mantener.

PRIMUS CAPITAL CORREDORES DE BOLSA DE PRODUCTOS SpA

Notas a los Estados Financieros

Al 30 de septiembre de 2017

(5) Uso de Estimaciones y Juicios Contables Críticos

Las estimaciones y criterios contables se evalúan continuamente y se basan en la experiencia histórica y otros factores, incluidas las expectativas de sucesos futuros que se creen razonables bajo las circunstancias.

Juicios Importantes al Aplicar las Políticas Contables

Moneda funcional

La administración considera el peso chileno como la moneda que representa el efecto económico de las transacciones, hechos y condiciones subyacentes. El peso chileno es la moneda en la cual la sociedad mide su rendimiento e informa sus resultados, así como también la moneda en la cual recibe suscripciones de sus inversionistas.

La preparación de estados financieros separados en conformidad con NIIF requiere el uso de ciertas estimaciones contables críticas. También requiere que la Administración utilice su criterio en el proceso de aplicar los principios contables de la Sociedad. Estas áreas que implican un mayor nivel de discernimiento o complejidad o áreas donde los supuestos y estimaciones son significativos para los estados financieros se presentan a continuación:

(i) Vida útil y valores residuales de intangibles, propiedad, planta y equipos

La determinación de las vidas útiles y los valores residuales de los componentes de Intangibles de vida útil definida, Propiedad, Planta y Equipos, involucra juicios y supuestos que podrían ser afectados si cambian las circunstancias. La Sociedad revisa estos supuestos en forma periódica y los ajusta en base prospectiva en el caso de identificarse algún cambio.

(ii) Activos por impuestos diferidos

Se reconocerán activos por impuestos diferidos para todas las diferencias deducibles de carácter temporal entre la base financiera y tributaria, tanto de activos como pasivos, por lo tanto la Sociedad debe utilizar su juicio significativo para determinar aquellos que se pueden reconocer, en base a la probable oportunidad y nivel de utilidades proyectadas.

Las estimaciones y supuestos relevantes son revisados regularmente. Las revisiones de las estimaciones contables son reconocidas en el período en que la estimación es realizada y en cualquier período futuro afectado.

**PRIMUS CAPITAL CORREDORES DE BOLSA DE PRODUCTOS
SPA.**

Notas a los Estados Financieros
al 30 de septiembre de 2017

(6) Reajuste y Diferencia de Cambio

Cuentas	US\$		EURO		Abono (cargo) a resultados Unidad Fomento		Otros		Total	
	Ejercicio actual	Ejercicio anterior	Ejercicio actual	Ejercicio anterior	Ejercicio actual	Ejercicio actual	Ejercicio actual	Ejercicio actual	Ejercicio actual	Ejercicio actual
	M\$	M\$	M\$	M\$	M\$	M\$	M\$	M\$	M\$	M\$
Efectivo y efectivo equivalente	-	-	-	-	-	-	-	-	-	-
Deudores por intermediación	-	-	-	-	-	-	-	-	-	-
Otras cuentas por cobrar	-	-	-	-	-	-	-	-	-	-
Cuentas por cobrar a partes relacionadas	-	-	-	-	-	-	-	-	-	-
Otros activos	-	-	-	-	-	-	-	-	-	-
Obligaciones con bancos e instituciones financieras	-	-	-	-	-	-	-	-	-	-
Acreeedores por intermediación	-	-	-	-	-	-	-	-	-	-
Otras cuentas por pagar	-	-	-	-	-	-	-	-	-	-
Cuentas por pagar a partes relacionadas	-	-	-	-	-	-	-	-	-	-
Otros pasivos	-	-	-	-	-	-	-	-	-	-
Total diferencia de cambio	-	-	-	-	-	-	-	-	-	-

PRIMUS CAPITAL CORREDORES DE BOLSA DE PRODUCTOS SpA

Notas a los Estados Financieros
al 30 de septiembre de

(7) Efectivo y Efectivo Equivalente

Efectivo y efectivo equivalente

	M\$
Caja en pesos	-
Caja en moneda extranjera	-
Bancos en pesos	3.251
Bancos en moneda extranjera	-
Fondos Mutuos	425.454
Total	428.705

La Administración no posee restricción en el efectivo y equivalente de efectivo.

(8) Instrumentos Financieros por Categoría

Activos financieros al 30 de septiembre de 2017

Activos financieros según el estado de situación Financiera	Activos financieros a valor razonable por resultados M\$	Activos financieros a valor razonable por patrimonio M\$	Activos financieros a costo amortizado M\$	Total M\$
Efectivo y efectivo equivalente	-	-	-	-
Instrumentos financieros	-	-	-	-
Cartera propia disponible	-	-	-	-
Cartera propia comprometida	-	-	-	-
Derivados	-	-	-	-
Productos	-	-	-	-
Cartera propia disponible	-	-	-	-
Cartera propia comprometida	-	-	-	-
Derivados	-	-	-	-
Deudores por intermediación	-	-	-	-
Cuentas por cobrar por operaciones de cartera propia	-	-	-	-
Cuentas por cobrar a partes relacionadas	-	-	-	-
Otras cuentas por cobrar	-	-	-	-
Inversiones en sociedades	-	-	-	-
Totales	-	-	-	-

Pasivos financieros al 30 de septiembre de 2017

Pasivos financieros según el estado de situación financiera	Pasivos financieros a valor razonable M\$	Pasivos financieros a valor razonable M\$	Total M\$
Pasivos financieros	-	-	-
A valor razonable	-	-	-
Derivados	-	-	-
Obligaciones por financiamiento	-	-	-
Pasivos del mercado de productos	-	-	-
A valor razonable	-	-	-
Derivados	-	-	-
Obligaciones por financiamiento	-	-	-
Obligaciones con bancos e instituciones financieras	-	-	-
Acreedores por intermediación	-	-	-
Cuentas por pagar por operaciones de cartera propia	-	-	-
Cuentas por pagar a partes relacionadas	-	-	-
Otras cuentas por pagar	-	-	-
Otros pasivos	-	-	-
Totales	-	-	-

PRIMUS CAPITAL CORREDORES DE BOLSA DE PRODUCTOS SpA

Notas a los Estados Financieros
al 30 de septiembre de

(9) Instrumentos Financieros A Valor Razonable del Mercado de Productos - Cartera Propia

Al 30 de septiembre de 2017

Instrumentos financieros a valor razonable	Cartera propia disponible M\$	Cartera propia comprometida			Subtotal M\$	Total M\$
		En operaciones a plazo M\$	En préstamos M\$	En garantía por otras operaciones M\$		
Productos agropecuarios	-	-	-	-	-	-
Títulos representativos de productos (TPR)	-	-	-	-	-	-
Facturas	-	-	-	-	-	-
Títulos representativos de facturas (TRF)	-	-	-	-	-	-
Otros (definir)	-	-	-	-	-	-
Total instrumentos a valor Razonable	-	-	-	-	-	-

(10) Instrumentos Financieros a Costo Amortizado del Mercado de Productos ó Cartera Propia

Al 30 de septiembre de 2017

Instrumentos a costo amortizado del mercado de productos	Carpeta propia disponible M\$	En operaciones a plazo M\$	Cartera propia comprometida		Sub total M\$	Total M\$
			En garantía por otras operaciones M\$			
Productos agropecuarios	-	-	-	-	-	-
Títulos representativos de productos (TPR)	-	-	-	-	-	-
Facturas	-	-	-	-	-	-
Títulos representativos de facturas (TRF)	-	-	-	-	-	-
Otros (definir)	-	-	-	-	-	-
Total instrumentos a valor razonable	-	-	-	-	-	-

PRIMUS CAPITAL CORREDORES DE BOLSA DE PRODUCTOS SpA

Notas a los Estados Financieros
al 30 de septiembre de

(11) Instrumentos Financieros a Costo Amortizado del Mercado de Productos ó Operaciones de Financiamiento

(a) Operaciones de compra con retroventa sobre productos agropecuarios (Repos).

Al 30 de septiembre de 2017

Contrapartes	Tasa promedio %	Vencimiento		Total M\$	Valor razonable del activo subyacente M\$
		Hasta 7 días M\$	Más de 7 días M\$		
Personas naturales	-	-	-	-	-
Personas jurídicas	-	-	-	-	-
Corredores de productos	-	-	-	-	-
Inversionistas institucionales	-	-	-	-	-
Partes relacionadas	-	-	-	-	-
Totales	-	-	-	-	-

(b) Operaciones de compra con retroventa sobre TPR (Repos).

Al 30 de septiembre de 2017

Contrapartes	Tasa promedio %	Vencimiento		Total M\$	Valor razonable del activo subyacente M\$
		Hasta 7 días M\$	Días Más de 7 M\$		
Personas naturales	-	-	-	-	-
Personas jurídicas	-	-	-	-	-
Corredores de productos	-	-	-	-	-
Inversionistas institucionales	-	-	-	-	-
Partes relacionadas	-	-	-	-	-
Totales	-	-	-	-	-

**PRIMUS CAPITAL CORREDORES DE BOLSA DE PRODUCTOS
SPA.**

Notas a los Estados Financieros
al 30 de septiembre de 2017

(12) Contratos de Derivados del Mercado de Productos

Al 30 de septiembre de 2017

Tipo de contrato	Nacional					Instrumentos financieros derivados a valor razonable						Total activo a valor razonable M\$	Total pasivo a valor razonable M\$
	N° operaciones	Compra		Venta		Posición activa			Posición pasiva				
		Cantidad U.M. (*) del contrato	Monto contrato M\$	Cantidad U.M. (*) del contrato	Monto contrato M\$	Hasta 7 días M\$	Desde 8 a 360 días M\$	Mayor a 1 año M\$	Hasta 7 días M\$	Desde 8 a 360 días M\$	Mayor a 1 año M\$		
Totales	_____	_____	_____	_____	_____	_____	_____	_____	_____	_____	_____	_____	_____

(*) Corresponde a la cantidad de unidades monetarias o de unidades de fomento de los contratos de derivados financieros.

PRIMUS CAPITAL CORREDORES DE BOLSA DE PRODUCTOS SpA.

Notas a los Estados Financieros
al 30 de septiembre de

(12) Contratos de Derivados del Mercado de Productos, Continuación

Al 30 de septiembre de 2017

Contrapartes	Activo a valor razonable M\$	Monto garantizado M\$
Personas naturales	-	-
Personas jurídicas	-	-
Corredores de productos	-	-
Inversionistas institucionales	-	-
Partes relacionadas	-	-
Bancos	-	-
Totales	-	-

(13) Deudores por Intermediación

Resumen	Monto M\$	Provisión M\$	Total M\$
Intermediación de operaciones a término	-	-	-
Intermediación de operaciones a plazo (repos)	-	-	-
Totales	-	-	-

(a) Intermediación de operaciones a término:

Al 30 de septiembre de 2017

Contrapartes	Cuentas por cobrar por intermediación M\$	Provisión M\$	Total M\$	Hasta 2 días M\$	Vencidos			Total vencidos M\$
					Desde 3 hasta 10 días M\$	Desde 11 hasta 30 días M\$	Más de 30 días M\$	
Personas naturales	-	-	-	-	-	-	-	-
Personas jurídicas	-	-	-	-	-	-	-	-
Corredores de productos	-	-	-	-	-	-	-	-
Inversionistas Institucionales	-	-	-	-	-	-	-	-
Partes relacionadas	-	-	-	-	-	-	-	-
Totales	-	-	-	-	-	-	-	-

(b) Intermediación de operaciones a plazo sobre productos agropecuarios y TRP (Repos):

Al 30 de septiembre de 2017

Contrapartes	Vencidos M\$	Hasta 7 días M\$	Vencimiento			Provisión M\$	Total M\$
			Desde 8 hasta 30 días M\$	Desde 31 hasta 60 días M\$	Más de 60 días M\$		
Personas naturales	-	-	-	-	-	-	-
Personas jurídicas	-	-	-	-	-	-	-
Corredores de productos	-	-	-	-	-	-	-
Inversionistas Institucionales	-	-	-	-	-	-	-
Partes relacionadas	-	-	-	-	-	-	-
Totales	-	-	-	-	-	-	-

PRIMUS CAPITAL CORREDORES DE BOLSA DE PRODUCTOS SpA.

Notas a los Estados Financieros
al 30 de septiembre de

(13) Deudores por Intermediación, Continuación

(b) Intermediación de operaciones a plazo sobre productos agropecuarios y TRP (Repos), Continuación:

Contrapartes	Vencimiento				
	Hasta 2 días	Desde 3 hasta 10 días	Desde 11 hasta 30 días	Más de 30 días	Total Vencidos
	M\$	M\$	M\$	M\$	M\$
Personas naturales	-	-	-	-	-
Personas jurídicas	-	-	-	-	-
Corredores de productos	-	-	-	-	-
Inversionistas Institucionales	-	-	-	-	-
Partes relacionadas	-	-	-	-	-
Totales	-	-	-	-	-

(c) Movimiento de la provisión por deterioro de valor o incobrables:

Provisión

	M\$
Saldo inicial	-
Incremento del ejercicio	-
Aplicación de provisiones	-
Reverso de provisiones	-
Total	-

(14) Cuentas por Cobrar por Operaciones de Cartera Propia

Al 30 de septiembre de 2017

Contrapartes	Monto cuentas por cobrar	Provisión	Total	Vencidos				Total vencimientos
				Hasta 2 días	Desde 3 a 10 días	Desde 11 a 30 días	Más de 30 días	
				M\$	M\$	M\$	M\$	
Personas naturales	-	-	-	-	-	-	-	-
Personas jurídicas	-	-	-	-	-	-	-	-
Corredores de Productos	-	-	-	-	-	-	-	-
Inversionistas								
Institucionales	-	-	-	-	-	-	-	-
Partes relacionadas	-	-	-	-	-	-	-	-
Totales	-	-	-	-	-	-	-	-

Provisión

	M\$
Saldo inicial	-
Incremento del ejercicio	-
Aplicación de provisiones	-
Reverso de provisiones	-
Total	-

PRIMUS CAPITAL CORREDORES DE BOLSA DE PRODUCTOS SpA.

Notas a los Estados Financieros
al 30 de septiembre de

(15) Saldos y Transacciones con Partes Relacionadas

(a) Resumen de saldos y transacciones con partes relacionadas:

Al 30 de septiembre de 2017

Concepto	Total transacción		Resultado M\$	Saldo	
	Cantidad M\$	Monto M\$		Activo M\$	Pasivo M\$
Intermediación de operaciones a término	-	-	-	-	-
Intermediación de operaciones a plazo (respos)	-	-	-	-	-
Operaciones de compra con retroventa sobre productos agropecuarios	-	-	-	-	-
Operaciones de compra con retroventa sobre TRP	-	-	-	-	-
Operaciones de compra con retroventa sobre IRV	-	-	-	-	-
Operaciones de compra con retroventa sobre IRF e IIF	-	-	-	-	-
Operaciones de financiamiento ó venta con retrocompra sobre productos agropecuarios	-	-	-	-	-
Operaciones de financiamiento ó venta con retrocompra sobre TRP	-	-	-	-	-
Operaciones de financiamiento ó venta con retrocompra sobre IRV	-	-	-	-	-
Operaciones de financiamiento ó venta con retrocompra sobre IRF y IIF	-	-	-	-	-
Instrumentos derivados del mercado de productos	-	-	-	-	-
Instrumentos financieros derivados del mercado de valores	-	-	-	-	-
Cuentas por cobrar/pagar por operaciones de cartera propia	-	-	-	-	-
Cuentas corrientes	6	3.468	3.468	-	1.102
Compraventa de moneda extranjera	-	-	-	-	-
Asesorías financieras	-	-	-	-	-
Otros (especificar)	-	-	-	-	-
Totales	6	3.468	3.468	-	1.102

PRIMUS CAPITAL CORREDORES DE BOLSA DE PRODUCTOS SpA.

Notas a los Estados Financieros
al 30 de septiembre de

(15) Saldos y Transacciones con Partes Relacionadas, Continuación

(b) Detalle de saldos y transacciones significativos con partes relacionadas:

Primus Capital SpA (Matriz)

Al 30 de septiembre de 2017

Concepto	Total transacción			Saldo	
	Cantidad M\$	Monto M\$	Resultado M\$	Activo M\$	Pasivo M\$
Intermediación de operaciones a término	-	-	-	-	-
Intermediación de operaciones a plazo (respos)	-	-	-	-	-
Operaciones de compra con retroventa sobre productos agropecuarios	-	-	-	-	-
Operaciones de compra con retroventa sobre TRP	-	-	-	-	-
Operaciones de compra con retroventa sobre IRV	-	-	-	-	-
Operaciones de compra con retroventa sobre IRF e IIF	-	-	-	-	-
Operaciones de financiamiento óventa con retrocompra sobre productos agropecuarios	-	-	-	-	-
Operaciones de financiamiento óventa con retrocompra sobre TRP	-	-	-	-	-
Operaciones de financiamiento óventa con retrocompra sobre IRV	-	-	-	-	-
Operaciones de financiamiento óventa con retrocompra sobre IRF y IIF	-	-	-	-	-
Instrumentos derivados del mercado de productos	-	-	-	-	-
Instrumentos financieros derivados del mercado de valores	-	-	-	-	-
Cuentas por cobrar/pagar por operaciones de cartera propia	-	-	-	-	-
Cuentas corrientes	6	3.468	3.468	-	1.102
Compraventa de moneda extranjera	-	-	-	-	-
Asesorías financieras	-	-	-	-	-
Otros (especificar)	-	-	-	-	-
Totales	6	3.468	3.468	-	1.102

PRIMUS CAPITAL CORREDORES DE BOLSA DE PRODUCTOS SpA.

Notas a los Estados Financieros
al 30 de septiembre de

(15) Saldos y Transacciones con Partes Relacionadas, Continuación

(c) Préstamos, remuneraciones y/o compensaciones a ejecutivos principales del corredor:

Resumen

	<u>M\$</u>
Préstamos	-
Remuneraciones	-
Compensaciones	-
Otros (especificar)	<u> </u>
Total	<u> -</u>

La entidad no posee Préstamos, remuneraciones y/o compensaciones a ejecutivos principales al 30 de septiembre de 2017.

PRIMUS CAPITAL CORREDORES DE BOLSA DE PRODUCTOS SpA.

Notas a los Estados Financieros
al 30 de septiembre de

(16) Inversiones en Sociedades

(a) Inversiones valoradas por el método de la participación (VP):

Al 30 de septiembre de 2017

Nombre de la entidad	N° de acciones N°	Participación %	Valor patrimonial proporcional M\$	Información emisor		
				Patrimonio M\$	Resultados M\$	Fecha información DD/MM/AA
	-	-	-	-	-	-
	-	-	-	-	-	-
	-	-	-	-	-	-
Totales	-	-	-	-	-	-

Movimiento entidad

	M\$
Saldo al inicio	-
Adquisiciones	-
Ventas	-
Utilidad (pérdida)	-
Otros movimientos patrimoniales	-
Total	-

(b) Inversiones valoradas a valor razonable por patrimonio:

Al 30 de septiembre de 2017

Nombre de la entidad	N° de acciones	Valor razonable M\$
	-	-
	-	-
	-	-
Total		-

Movimiento Entidad

	M\$
Saldo al inicio	-
Adquisiciones	-
Ventas	-
Utilidad (pérdida)	-
Otros movimientos patrimoniales	-
Total	-

La entidad no posee Inversiones en Sociedades al 30 de septiembre de 2017.

PRIMUS CAPITAL CORREDORES DE BOLSA DE PRODUCTOS SpA.

Notas a los Estados Financieros
al 30 de septiembre de

(18) Intangibles

Al 30 de septiembre de 2017

Intangibles	Marcas y licencias M\$	Desarrollo software M\$	Otros M\$	Total M\$
Saldo inicial al 14/03/2017	-	-	-	-
Adiciones del ejercicio	-	-	-	-
Bajas o retiros del ejercicio	-	-	-	-
Valor bruto al 30/04/2017	-	-	-	-
Amortización del ejercicio	-	-	-	-
Amortización acumulada	-	-	-	-
Valor neto al 30/09/2017	-	-	-	-

La entidad no posee activos intangibles al 30 de septiembre de 2017.

(19) Propiedades, Planta y Equipo

Al 30 de septiembre de 2017

Propiedades, planta y equipo	Terrenos M\$	Edificios M\$	Maquinaria y equipos M\$	Muebles y útiles M\$	Otros M\$	Total M\$
Saldo inicial al 14/03/2017	-	-	-	-	-	-
Adiciones del ejercicio	-	-	-	-	-	-
Bajas o retiros del ejercicio	-	-	-	-	-	-
Ajustes y reclasificaciones	-	-	-	-	-	-
Valor bruto al	-	-	-	-	-	-
Depreciación del ejercicio	-	-	-	-	-	-
Depreciación acumulada	-	-	-	-	-	-
Valor neto al 30/04/2017	-	-	-	-	-	-

La entidad no posee propiedades, planta y equipo al 30 de septiembre de 2017.

Adiciones

	M\$
Maquinarias y equipos	-
Muebles de oficina	-
Otros	-
Valor neto	-

PRIMUS CAPITAL CORREDORES DE BOLSA DE PRODUCTOS SpA.

Notas a los Estados Financieros
al 30 de septiembre de

(19) Propiedades, Planta y Equipo, Continuación

Indicar las bajas relevantes efectuarse durante ambos ejercicios informados:

	<u>M\$</u>
Maquinarias y equipos	-
Muebles de oficina	-
Otros	-
Valor neto	<u>-</u>

(20) Pasivos Financieros a Valor Razonable del Mercado de Productos

(a) Pasivos financieros

Al 30 de septiembre de 2017

Contratantes	Total a valor razonable M\$	Vencimiento	
		Hasta 7 días M\$	Más de 7 días M\$
Personas naturales	-	-	-
Personas jurídicas	-	-	-
Corredores de productos	-	-	-
Inversionistas institucionales	-	-	-
Partes relacionadas	-	-	-
Total	<u>-</u>	<u>-</u>	<u>-</u>

PRIMUS CAPITAL CORREDORES DE BOLSA DE PRODUCTOS SpA.

Notas a los Estados Financieros
al 30 de septiembre de

(21) Obligaciones por Financiamiento del Mercado de Productos

Resumen

	<u>M\$</u>
Obligaciones por operaciones venta con retrocompra sobre productos agropecuarios	-
Obligaciones por operaciones de venta con retrocompra sobre TRP	-
Otras obligaciones por financiamiento	<u>-</u>
Total	<u>-</u>

(a) Obligaciones por operaciones de venta con retrocompra sobre productos agropecuarios (Repos):

Al 30 de septiembre de 2017

Contrapartes	Tasa promedio %	Vencimiento		Total M\$	Valor razonable del activo subyacente M\$
		Hasta 7 días M\$	Mas de 7 días M\$		
Personas naturales	-	-	-	-	-
Personas jurídicas	-	-	-	-	-
Corredores de productos	-	-	-	-	-
Inversionistas institucionales	-	-	-	-	-
Partes relacionadas	-	-	-	-	-
Totales		<u>-</u>	<u>-</u>	<u>-</u>	<u>-</u>

(b) Obligaciones por operaciones de venta con retrocompra sobre TPR (Repos):

Al 30 de septiembre de 2017

Contrapartes	Tasa promedio %	Vencimiento		Total M\$	Valor razonable del activo subyacente M\$
		Hasta 7 días M\$	Mas de 7 días M\$		
Personas naturales	-	-	-	-	-
Personas jurídicas	-	-	-	-	-
Corredores de productos	-	-	-	-	-
Inversionistas Institucionales	-	-	-	-	-
Partes relacionadas	-	-	-	-	-
Totales		<u>-</u>	<u>-</u>	<u>-</u>	<u>-</u>

PRIMUS CAPITAL CORREDORES DE BOLSA DE PRODUCTOS SpA.

Notas a los Estados Financieros
al 30 de septiembre de

(22) Obligaciones con Bancos e Instituciones Financieras

Resumen

	<u>M\$</u>
Línea de crédito utilizada	-
Préstamos bancarios	-
Otras obligaciones financieras	-
Total	<u>-</u>

(a) Línea de crédito utilizada:

Al 30 de septiembre de 2017

Banco	Monto autorizado M\$	Monto utilizado M\$
Banco	-	-
Banco	-	-
Totales	<u>-</u>	<u>-</u>

(b) Préstamos bancarios:

Al 30 de septiembre de 2017

Préstamos bancarios	Entidad financiera	Moneda	Tasa de interés %	Garantía	Hasta 7 días M\$	Desde 8 a 360 días M\$	Mayor a 1 año M\$	Total M\$
Préstamo A	-	-	-	-	-	-	-	-
Préstamo B	-	-	-	-	-	-	-	-
Préstamo n	-	-	-	-	-	-	-	-
Totales	<u>-</u>	<u>-</u>	<u>-</u>	<u>-</u>	<u>-</u>	<u>-</u>	<u>-</u>	<u>-</u>

(c) Otras obligaciones financieras:

Al 30 de septiembre de 2017

Resumen

	<u>M\$</u>
Total	<u>-</u>

PRIMUS CAPITAL CORREDORES DE BOLSA DE PRODUCTOS SpA.

Notas a los Estados Financieros
al 30 de septiembre de

(23) Acreedores por Intermediación

Al 30 de septiembre de 2017

Resumen

	<u>M\$</u>
Intermediación de operaciones a término	-
Intermediación de operaciones a plazo (repos)	-
Total	<u>-</u>

(a) Intermediación operaciones a término:

Al 30 de septiembre de 2017

Contraparte

	<u>M\$</u>
Personas naturales	-
Personas jurídicas	-
Corredores de productos	-
Inversionistas institucionales	-
Partes relacionadas	-
Total	<u>-</u>

(b) Intermediación de operaciones a plazo sobre productos agropecuarios y TRP (Repos):

Al 30 de septiembre de 2017

Contrapartes	Vencimiento				Total
	Hasta 7 días	Desde 8 hasta 30 días	Desde 31 hasta 60 días	Más de 60 días	
	<u>M\$</u>	<u>M\$</u>	<u>M\$</u>	<u>M\$</u>	
Personas naturales	-	-	-	-	-
Personas jurídicas	-	-	-	-	-
Corredores de productos	-	-	-	-	-
Inversionistas institucionales	-	-	-	-	-
Partes relacionadas	-	-	-	-	-
Totales	<u>-</u>	<u>-</u>	<u>-</u>	<u>-</u>	<u>-</u>

PRIMUS CAPITAL CORREDORES DE BOLSA DE PRODUCTOS SpA.

Notas a los Estados Financieros
al 30 de septiembre de

(24) Cuentas por Pagar por Operaciones de Cartera Propia

Al 30 de septiembre de 2017
Contraparte

	<u>M\$</u>
Personas naturales	-
Personas jurídicas	-
Corredores de productos	-
Inversionistas institucionales	-
Partes relacionadas	-
Total	-

(25) Provisiones

Al 30 de septiembre de 2017

Movimiento de las provisiones	<u>Provisión N°1 (*)</u>	<u>Provisión N°2 (*)</u>	<u>Provisión N°n(*)</u>	<u>Total</u>
Saldo inicial al 14/03/2017	-	-	-	-
Provisiones constituidas	-	-	-	-
Reverso de provisiones	-	-	-	-
Provisiones utilizadas en el año	-	-	-	-
Totales	-	-	-	-

(*) Nota: Describir el concepto de cada una de las provisiones señaladas en el cuadro anterior.

**PRIMUS CAPITAL CORREDORES DE BOLSA DE PRODUCTOS
SPA.**

Notas a los Estados Financieros
al 30 de septiembre de 2017

(26) Resultado por Líneas de Negocio del Mercado de Productos

Resultado por líneas del intermediario, de acuerdo al siguiente cuadro

Al 30 de septiembre de 2017

Resultado por línea de negocio	A valor razonable								A costo amortizado								Total M\$
	Comisiones		razonable		propia		Otros		Intereses		Reajustes		Otros		Otros		
	Utilidad M\$	Pérdida M\$	Pérdida M\$	Utilidad M\$	Pérdida M\$	Utilidad M\$	Pérdida M\$	Utilidad M\$	Pérdida M\$	Utilidad M\$	Pérdida M\$	Utilidad M\$	Pérdida M\$	Utilidad M\$	Pérdida M\$	Utilidad M\$	
Intermediación	-	-	-	-	-	-	-	-	-	-	-	-	-	-	-	-	-
Cartera propia	-	-	-	-	-	-	-	-	-	-	-	-	-	-	-	-	-
Productos agropecuarios TRP	-	-	-	-	-	-	-	-	-	-	-	-	-	-	-	-	-
Facturas	-	-	-	-	-	-	-	-	-	-	-	-	-	-	-	-	-
TRF	-	-	-	-	-	-	-	-	-	-	-	-	-	-	-	-	-
Otros	-	-	-	-	-	-	-	-	-	-	-	-	-	-	-	-	-
Repos productos agropecuarios	-	-	-	-	-	-	-	-	-	-	-	-	-	-	-	-	-
Repos TRP	-	-	-	-	-	-	-	-	-	-	-	-	-	-	-	-	-
Derivados	-	-	-	-	-	-	-	-	-	-	-	-	-	-	-	-	-
Custodia	-	-	-	-	-	-	-	-	-	-	-	-	-	-	-	-	-
Asesorías	-	-	-	-	-	-	-	-	-	-	-	-	-	-	-	-	-
Compraventa de moneda extranjera	-	-	-	-	-	-	-	-	-	-	-	-	-	-	-	-	-
Otras	-	-	-	-	-	-	-	-	-	-	-	-	-	-	-	-	-
Totales	-	-	-	-	-	-	-	-	-	-	-	-	-	-	-	-	-

PRIMUS CAPITAL CORREDORES DE BOLSA DE PRODUCTOS SpA.

Notas a los Estados Financieros
al 30 de septiembre de

(27) Contingencias y Compromisos

A. Compromisos directos

Al 30 de septiembre de 2017, no hay compromisos directos vigentes ni garantías otorgadas.

B. Garantías reales en activos sociales constituidos a favor de obligaciones de terceros

Al 30 de septiembre de 2017, no hay garantías reales en activos sociales constituidos a favor de obligaciones de terceros.

C. Legales

No existen juicios en contra de Corredores de Bolsa de Productos.

D. Custodia de Productos y Valores

Al 30 de septiembre de 2017

Custodia	Total ejercicio actual	Nº de clientes	Almacén de Depósito %	Entidad en custodia		
				Bolsa de producto %	DCV %	Otros (especificar)%
	M\$	M\$	M\$	M\$	M\$	M\$
Productos:						
Productos agropecuarios	-	-	-	-	-	-
TRP	-	-	-	-	-	-
Facturas	-	-	-	-	-	-
TRF	-	-	-	-	-	-
Otros	-	-	-	-	-	-
Subtotales	-	-	-	-	-	-
Valores:						
IRV	-	-	-	-	-	-
IRF e IIF	-	-	-	-	-	-
Otros	-	-	-	-	-	-
Subtotales	-	-	-	-	-	-
Totales	-	-	-	-	-	-

PRIMUS CAPITAL CORREDORES DE BOLSA DE PRODUCTOS SpA.

Notas a los Estados Financieros
al 30 de septiembre de

(27) Contingencias y Compromisos, Continuación

E. Garantías personales

Al 30 de septiembre de 2017, no hay garantías personales.

F. Garantías por operaciones

Al 30 de septiembre de 2017, no hay garantías por operaciones.

(28) Patrimonio

(a) Capital

	M\$
Saldo inicial al 14/03/2017	-
Aumentos de capital	423.000
Disminución de capital	-
Otros	-
Total	<u>423.000</u>

Total accionistas o socios	1
----------------------------	---

Total acciones	42.300
Total acciones suscritas	42.300
Total acciones, pagadas	42.300

Capital social	\$423.000
Capital suscrito	\$423.000
Capital pagado	\$423.000

Las acciones corresponden a 42.300 sin valor nominal, no se ha efectuado una emisión nueva de acciones.

La composición accionaria del capital de la Sociedad no contempla títulos preferentes ni está sujeta a ningún tipo de restricción.

La Sociedad no tiene políticas de dividendos, está sujeta a las decisiones del directorio.

PRIMUS CAPITAL CORREDORES DE BOLSA DE PRODUCTOS SpA.

Notas a los Estados Financieros
al 30 de septiembre de

(28) Patrimonio, Continuación

(b) Reservas

	Activos financieros a valor razonable por patrimonio M\$	Revalorización propiedades, planta y equipo M\$	Otras M\$	Total M\$
Saldo inicial al 14/03/2017	-	-	-	-
Resultados integrales del ejercicio	-	-	-	-
Transferencias a resultados acumulados	-	-	-	-
Otros	-	-	-	-
Totales	-	-	-	-

(c) Resultados Acumulados

	M\$
Saldo inicial al 14/03/2017	-
Resultado del ejercicio	-
Ajuste por primera aplicación de NIIF	-
Dividendos o participaciones pagadas	-
Otros	-
Totales	-

(29) Sanciones

Al 30 de septiembre de 2017, no han existido sanciones por parte de entidades fiscalizadoras, que hayan afectado a la Sociedad, Directores o Administradores.

PRIMUS CAPITAL CORREDORES DE BOLSA DE PRODUCTOS SpA.

Notas a los Estados Financieros
al 30 de septiembre de

(30) Hechos Relevantes

Con fecha 25 de septiembre de 2017, la Sociedad fue inscrita bajo el Número 19, en el Registro de Bolsa de Productos que lleva la SuperIntendencia de Valores y Seguros.

Con fecha 11 de abril de 2017 se celebró la Primera Junta General Ordinaria de Accionistas, en la cual se ratifica en su totalidad el directorio provisorio de la Sociedad elegido en su constitución.

Con fecha 14 de marzo de 2017 se constituyó la Sociedad, mediante escritura pública, en la cual se acordó que la que la Sociedad será administrada por un directorio provisorio compuesto de cuatro miembros reelegibles. El directorio de acuerdo a la cláusula tercera transitoria de los Estatutos Sociales, durará en sus funciones hasta la fecha en que la Junta de Accionistas designe a otro directorio.

Conforme a lo anterior, el directorio de la Sociedad quedó integrado de la siguiente manera:

Presidente Directorio	Raimundo Valenzuela Lang
Directores	Eduardo Guerrero Nuñez
	Fernando Franke García
	Juan Eduardo Coeymans Avaria

(31) Hechos Posteriores

No existen hechos posteriores que hayan ocurrido entre la fecha de cierre y la fecha de presentación de estos estados financieros, que pudieran afectar significativamente los resultados y patrimonio de la Sociedad.